

Fremgangen fortsætter med knap 4.000 nye job i august

Beskæftigelsen for lønmodtagere steg med 3.900 personer i august. Alene i 2015 er der blevet skabt over 28.000 flere job især i den private sektor. Dansk økonomi er i starten af et opsving. Et opsving, der ventes at tage til i styrke, og der er derfor udsigt til, at jobfremgangen fortsætter. Der er stadig mange ledige ressourcer i økonomien og god plads til stigende beskæftigelse. Der er derfor god grund til at glæde sig over, at der bliver skabt flere job, og at flere kommer tilbage i arbejde.

3.900 nye job i august 2015

Beskæftigelsen for lønmodtagere steg med 3.900 personer fra juli til august, jf. figur 1. Siden april 2013 er beskæftigelsen nærmest steget uafbrudt, og der er i den periode skabt 72.500 nye job. Alene i 2015 er der kommet over 28.000 flere job til. Lønmodtagerbeskæftigelsen er siden april 2013 gennemsnitlig steget med 2.600 personer hver måned.

Flest job i den private sektor

Jobbene er især kommet i den private sektor, mens fremgangen i beskæftigelsen i den offentlige sektor har været noget mere beskeden. I august steg beskæftigelsen i den private sektor med 3.500 personer, mens der var 400 flere job i den offentlige sektor.

Jobfremgang i mange brancher i den private sektor

Jobfremgangen i den private sektor er synlig i mange brancher, jf. tabel 1. I løbet af 2015 er der skabt 7.900 flere job i handel og transport, 6.800 flere job inden for erhvervs-service, godt 1.200 flere job i industrien samt knap 3.500 flere i byggeriet.

Figur 1. Lønmodtagerbeskæftigelse

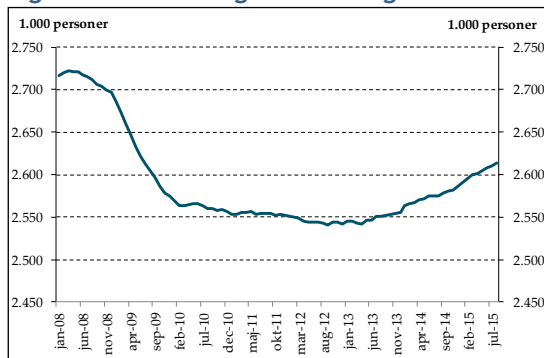

Tabel 1. Brancheopdelt beskæftigelse

	Udvikling 2015	
	Personer	Pct.
Handel og transport mv.	7.869	1,2
Erhvervs-service	6.804	2,5
Offentlig adm. mv.	3.982	0,5
Bygge og anlæg	3.436	2,4
Information og komm.	3.045	3,2
Industri mv.	1.246	0,4
Ejendomshandel mv.	853	2,3
Kultur og fritid	564	0,5
Landbrug mv.	507	1,3
Finansiering og forsikring	100	0,1
I alt	28.335	1,1

Anm.: Tabel 1 viser udviklingen i lønmodtagerbeskæftigelsen i 2015 (dvs. januar til august) målt i henholdsvis personer og i pct.. Offentlig adm. mv. omfatter offentlig administration, undervisning og sundhed. I alt afviger fra summen af de enkelte brancher på grund af uoplyst aktivitet. Data er sæsonkorigeret.

Kilde: Danmarks Statistik og egne beregninger.

Positive forventninger til beskæftigelsen

Erhvervenes forventninger til beskæftigelsen de næste tre måneder er positive både i industrien og serviceerhvervene, mens der er forventninger om uændret beskæftigelse i bygge- og anlægsbranchen, jf. figur 2a. Antallet af nyopslåede stillinger i Jobnet er

faldet lidt de seneste måneder efter at være steget siden 2013. Niveauet er dog fortsat højt set over de ca. syv år efter krisen, jf. figur 2b. Dertil er niveauet for varslede fyringer på et lavt niveau sammenlignet med under krisen.

Figur 2a. Beskæftigelsesforventninger

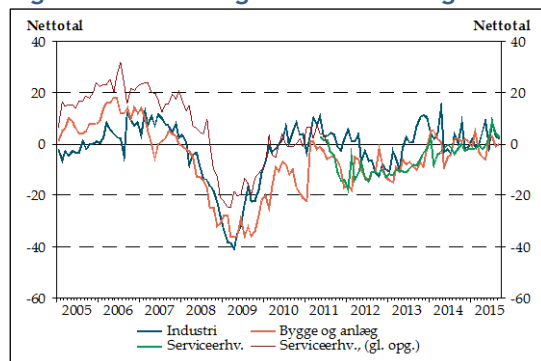

Figur 2b. Stillingsopslag og fyringsvarsler

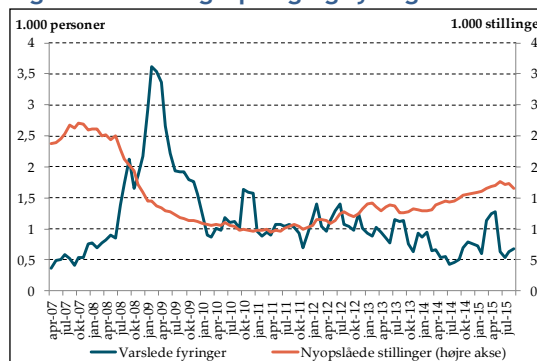

Anm.: Egen sæsonkorrektur af beskæftigelsesforventningerne (figur 2a), varslede fyringer og nyopslåede stillinger i Jobnet (figur 2b). Data i figur 2b er 3 måneders glidende gennemsnit.

Kilde: Danmarks Statistik og egne beregninger.

Dansk økonomi er i starten af et opsving. Et opsving, der ventes at tage til i styrke, og der er derfor udsigt til, at jobfremgangen fortsætter. LO forventer, at der bliver skabt tæt på 90.000 nye job i 2015-2017, jf. Øje på beskæftigelsen, maj 2015.

Stadig mange ledige ressourcer og plads til øget beskæftigelse

Der er stadig mange ledige ressourcer i økonomien. Således vurderes beskæftigelsen i 2014 at være mellem 70.000 til godt 100.000 personer under det strukturelle niveau (det vil sige beskæftigelsesniveauet i en neutral konjunktursituation), jf. figur 3.

Dertil kommer, at arbejdsudbuddet forventes at stige betydeligt de kommende år blandt andet som følge af tilbagetrækningsreformen. Regeringen vurderer på den baggrund, at beskæftigelsen skal stige med omkring 150.000 personer de kommende år for at komme op på det strukturelle niveau og lukke det såkaldte beskæftigelsesgab frem mod 2020.

Der er derfor plads til øget beskæftigelse og dermed god grund til at glæde sig over, at der bliver skabt flere job, og at flere kommer tilbage i arbejde.

Figur 3. Beskæftigelsesgab

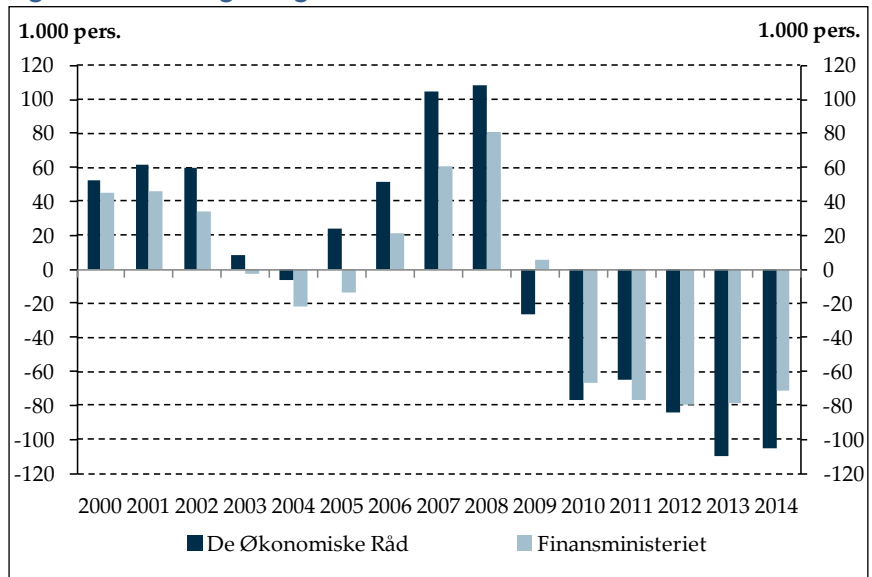

Anm.: Beskæftigelsesgab er den faktiske beskæftigelse fratrukket den strukturelle beskæftigelse. Tal fra De Økonomiske Råd er beskæftigelsen ekskl. orlov, mens tal fra Finansministeriet er inkl. orlov.

Kilde: Finansministeriet, De Økonomiske Råd og egne beregninger.