

Reallønnen steg for offentligt ansatte i 4. kv. 2023

Danmarks Statistiks implicitte lønindeks viser en lønudvikling i den private sektor på 3,5 pct. i 4. kvartal 2023. Danmarks Statistiks standardberegnete lønindeks viser en lønudvikling i den private sektor 4,6 pct. i 4. kvartal 2023. I begge indeks er lønudviklingen i den private sektor aftaget hhv. med 0,1 pct.-point og med 0,3 pct.-point i forhold til 3. kvartal 2023.

I den offentlige sektor viser det implicitte lønindeks en lønstigningstakt for statsansatte på 2,3 pct., mens lønudviklingen for kommunalt og regionalt ansatte var hhv. 1,5 pct. og 1,1 pct. i 4. kvartal 2023. Det standardberegnete lønindeks viser en statslig lønudvikling på 2,2 pct., og en kommunal og regional lønudvikling på hhv. 1,6 pct. og 0,8 pct. i 4. kvartal 2023, *jf. tabel 1.*

Tabel 1 Oversigt over lønstigningerne, udvalgte områder

	2. kv. 2022	3. kv. 2022	4. kv. 2022	1. kv. 2023	2. kv. 2023	3. kv. 2023	4. kv. 2023
	----- Årlig ændring i pct. -----						
DA området	3,4	3,5	3,6	3,1	3,4	4,9	4,9
DST - Standardberegnet							
Privat sektor	2,6	2,5	3,2	3,6	3,5	4,9	4,6
Offentlig sektor	2,2	2,1	3,1	2,9	2,6	2,7	1,6
Kommuner	1,8	1,8	3,3	3,2	2,9	2,9	1,6
Regioner	2,6	1,8	3,2	2,4	2,4	2,5	0,8
Staten	2,5	2,8	2,5	2,7	2,2	2,4	2,2
DST - Implicit							
Privat sektor	2,5	2,6	2,9	3,2	2,9	3,6	3,5
Kommuner	1,8	1,8	3,3	3,1	2,8	3,1	1,5
Regioner	2,7	2,5	3,3	3,0	2,7	2,8	1,1
Staten	2,6	2,9	2,6	2,6	2,0	2,2	2,3
Forbrugerpriser	7,4	9,2	9,2	7,3	3,6	2,1	0,5

Anm.: "DST - standardberegnet" er lønudviklingen i henhold til det standardberegnete lønindeks fra Danmarks Statistik. "DST - implicit" er lønudviklingen i henhold til det implicitte lønindeks fra Danmarks Statistik.

Kilde: Danmarks Statistik og DA's konjunktur Statistik.

Inflationen var 0,5 pct. i 4. kvartal 2023, hvilket er godt 1,6 pct.-point lavere end 3. kvartal 2023. Det betyder, at der var en reallønsfremgang for ansatte i kommuner og regioner på ca. 1,0 og 0,6 pct., mens stigningen var 1,8 pct. for ansatte i staten i henhold til det implicitte lønindeks. I henhold til det standardberegnete lønindeks steg reallønnen med 1,1 pct. for kommunalt ansatte, med 0,3 pct. for regionalt ansatte og med 1,7 pct. for statsansatte. Det er andet kvartal i træk med en reallønsfremgang, og det kommer efter ni kvartaler i træk med faldende realløn for ansatte i alle tre offentlige delsektorer. Det gælder ved begge lønindeks.

Den private lønudvikling

I 4. kvartal 2023 oplevede den private sektor en lønudvikling på 4,6 pct. ifølge Danmarks Statistiks standardberegnete lønindeks. Dette er 0,3 pct.-point under udviklingen i 3. kvartal 2023. Inden for den private sektor viste *bygge og anlæg* den største lønstigningstakt på 6,2 pct. i 4. kvartal 2023. Den laveste lønstigningstakt var for *administration, undervisning af sundhed*, der lå på 2,5 pct. i samme periode, jf. tabel 2a.

I 4. kvartal 2023 var lønudviklingen i den private sektor 3,5 pct. i henhold til Danmarks Statistiks implicite lønindeks. Inden for den private sektor havde *industri mv.* den højeste lønstigningstakt på 4,3 pct. i 4. kvartal 2023, mens *kultur, fritid og anden service*, samt *Administration mv.* begge havde den laveste lønstigningstakt på 1,6 pct. i 4. kvartal 2023, jf. tabel 2b.

Den største forskel mellem det implicite lønindeks og det standardberegnete lønindeks i 4. kvartal 2023 er for *bygge og anlæg*, hvor lønudviklingen i det standardberegnete lønindeks er 3,1 pct.-point højere end i det implicite.

Tabel 2a. Lønudvikling i den private sektor – standardberegnet

	4. kvrt. 2022	1. kvrt. 2023	2. kvrt. 2023	3. kvrt. 2023	4. kvrt. 2023
	----- Årlig ændring i pct. -----				
Industri, råstofindvinding og forsyningsvirksomhed	3,7	3,9	3,6	5,1	4,8
Bygge og anlæg	3,1	5,2	3,9	5,9	6,2
Handel og transport mv.	2,3	3,2	3,9	5,3	5,3
Information og kommunikation	3,3	3,2	3,1	4,6	4,2
Finansiering og forsikring	2,2	2,6	2,6	4,8	4,8
Ejendomshandel og udlejning	3,3	3,2	3,0	3,7	3,4
Erhvervsservice	4,0	4,1	3,4	4,9	3,4
Administration, undervisning og sundhed	4,4	2,9	2,7	3,1	2,5
Kultur, fritid og anden service	3,3	2,7	3,5	3,9	3,5
I alt, standardberegnet	3,2	3,6	3,5	4,9	4,6

Kilde: Danmarks Statistik.

Tabel 2b. Lønudvikling i den private sektor - implicit

	4. kvrt. 2022	1. kvrt. 2023	2. kvrt. 2023	3. kvrt. 2023	4. kvrt. 2023
	----- Årlig ændring i pct. -----				
Industri, råstofindvinding og forsyningsvirksomhed	2,9	3,3	3,2	4,5	4,3
Bygge og anlæg	3,0	3,7	2,5	2,9	3,1
Handel og transport mv.	3,2	3,4	3,2	3,7	3,4
Information og kommunikation	2,7	2,7	2,6	3,1	3,2
Finansiering og forsikring	2,6	2,7	2,9	4,0	4,2
Ejendomshandel og udlejning	2,7	3,0	2,0	2,5	2,8
Erhvervsservice	3,9	3,6	2,8	3,7	3,8
Administration, undervisning og sundhed	1,4	2,5	1,8	2,1	1,6
Kultur, fritid og anden service	1,6	1,5	1,7	1,6	1,6
I alt, implicit	2,9	3,2	2,9	3,6	3,5

Kilde: Danmarks Statistik.

Lønudviklingen i henhold til det implicitte lønindeks for den private sektor har siden 2013 været lavere end DA's lønudvikling - med undtagelse af 1. kvartal 2023. Forskellen har gennemsnitligt været ca. 0,5 pct.-point - dog med tendens til lidt større forskelle i de seneste år. I 4. kvartal 2023 var udviklingen i det implicitte lønindeks for den private sektor 1,4 pct.-point under lønudviklingen på DA-området, *jf. figur 1*.

Lønudviklingen i henhold til det standardberegneede lønindeks har gennemsnitligt været omkring 0,4 pct.-point under lønudviklingen på DA-området, om end der er enkelte kvartaler i perioden hvor lønudviklingen i det standardberegneede indeks overstiger lønudviklingen på DA-området. I 4. kvartal 2023 lå lønudviklingen på DA-området 0,3 pct.-point over udviklingen i henhold til det standardberegneede lønindeks, *jf. figur 1*.

Figur 1. Opgørelser af den private lønudvikling

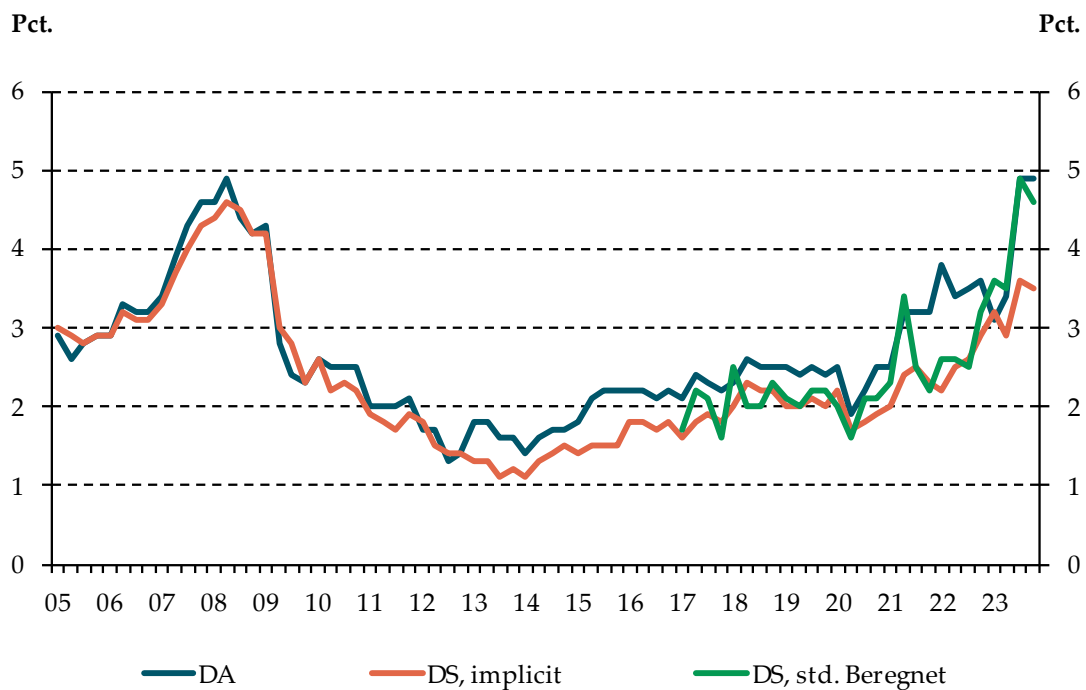

Kilde: Danmarks Statistik og DA's Konjunktur Statistik.

Boks 1. Det nye standardberegne lønindeks

Danmarks Statistik har gennemført et serviceeftersyn af det standardberegne lønindeks. Danmarks Statistik valgte i forbindelse med serviceeftersynet at implementere en række ændringer i metoden bag det standardberegne lønindeks. Med offentliggørelsen af det nye indeks blev værdierne for hele perioden tilbage til 2016 gendgivet.

Det implicite lønindeks er ikke undersøgt i serviceeftersynet og heller ikke påvirket heraf. Offentliggørelsen af det implicite lønindeks fortsætter som hidtil.

Det standardberegne lønindeks søger at løse et problem i det implicite lønindeks, hvor udviklingen beregnes på gennemsnit af hele populationen. Skift i medarbejdersammensætningen kan dermed påvirke lønudviklingen. Fx vil et skift i retning af flere højtloønnede på bekostning af færre lavtlønnede i sig selv øge gennemsnitslønnen, også uden at den højtloønnede gruppe eller den lavtlønnede gruppe oplever en stigning i lønnen. Det standardberegne lønindeks er baseret på gennemsnit for ensartede medarbejdergrupper, der så vægtes sammen til et nyt lønindeks. På den vis vil eventuelle ændringer i beskæftigelsessammensætningen ikke påvirke lønudviklingen.

Den private lønudvikling er med den reviderede tidsserie gennemsnitligt set knap 0,2 pct.-point højere i henhold til det standardberegne lønindeks end i henhold til det implicite lønindeks, når man ser på perioden siden 1. kvartal 2017. Den regionale lønudvikling opgjort ved det standardberegne lønindeks er gennemsnitligt godt 0,2 pct.-point lavere end den implicite lønudvikling, og for statsansatte er lønudviklingen opgjort ved det standardberegne lønindeks gennemsnitligt ca. 0,1 pct.-point lavere end ved det implicite. Den kommunale lønudvikling er gennemsnitligt ca. 0,1 pct.-point højere med det standardberegne end med det implicite lønindeks, jf. tabel A.

Tabel A. Lønstigninger med det standardberegne og implicite lønindeks

	1. kv. 2023	2. kv. 2023	3. kv. 2023	4. kv. 2023	Gns. siden 1. kv. 2017
Standardberegnet	----- Årlig ændring i pct. -----				
Privat sektor	3,6	3,5	4,9	4,6	2,5
Kommuner	3,2	2,9	2,9	1,6	2,1
Regioner	2,4	2,4	2,5	0,8	1,9
Staten	2,7	2,2	2,4	2,2	2,0
Implicit					
Privat sektor	3,2	2,9	3,6	3,5	2,3
Kommuner	3,1	2,8	3,1	1,5	2,0
Regioner	3,0	2,7	2,8	1,1	2,2
Staten	2,6	2,0	2,2	2,3	2,1

Kilde: Danmarks Statistik og egne beregninger.

Lønudviklingen i den offentlige sektor

Profilen for de faktiske lønstigninger i de offentlige delsektorer afspejler typisk i høj grad profilen for de aftalte lønstigninger.

Baseret på det standardberegne lønindeks var lønudviklingen for statsansatte 2,2 pct. i 4. kvartal 2023. Dette var 0,2 pct.-point under lønudviklingen på 2,4 pct. i 3. kvartal 2023. Blandt statens ansatte oplevede *kultur, fritid og anden service* den højeste lønstigningstakt med 2,5 pct. i 4. kvartal 2023. Den laveste lønstigningstakt var for *administration, forsvar og politi*, som lå på 1,7 pct. i samme periode, jf. tabel 3a.

Lønstigningstakten på baggrund af det implicite lønindeks for ansatte i staten var 2,3 pct. i 4. kvartal 2023, hvilket var 0,1 pct.-point over udviklingen i forrige kvartal. Den højeste branchevise lønstigning i staten var inden for *kultur, fritid og anden service*, hvor lønstigningstakten lå på 2,5 pct. i 4. kvartal 2023. Den laveste lønudvikling var inden for *forskning og udvikling*. Her var lønstigningstakten 1,5 pct., jf. tabel 3b.

Den største forskel mellem det implicitte lønindeks og det standardberegnete lønindeks er for *forskning og udvikling*, hvor udviklingen i henhold til det standardberegnet lønindeks er 0,4 pct.-point højere end i det implicitte.

Tabel 3a. Lønudvikling i staten – standardberegnet

	4. kvrt. 2022	1. kvrt. 2023	2. kvrt. 2023	3. kvrt. 2023	4. kvrt. 2023
	----- Årlig ændring i pct. -----				
Forskning og udvikling	2,5	2,4	2,5	2,4	1,9
Administration, forsvar og politi	2,7	2,8	2,1	2,2	1,7
Undervisning	2,6	2,7	2,4	2,4	2,3
Kultur, fritid og anden service	2,3	2,9	2,3	2,2	2,5
I alt, standardberegnet	2,5	2,7	2,2	2,4	2,2

Kilde: Danmarks Statistik.

Tabel 3b. Lønudvikling i staten – implicit

	4. kvrt. 2022	1. kvrt. 2023	2. kvrt. 2023	3. kvrt. 2023	4. kvrt. 2023
	----- Årlig ændring i pct. -----				
Forskning og udvikling	1,2	0,7	1,8	1,5	1,5
Administration, forsvar og politi	2,8	2,8	2,0	1,8	1,9
Undervisning	2,8	2,7	2,3	2,3	2,1
Kultur, fritid og anden service	2,6	2,4	2,1	1,9	2,5
I alt, implicit	2,6	2,6	2,0	2,2	2,3

Kilde: Danmarks Statistik.

For den statslige lønudvikling er der typisk en vis positiv reststigning. Dvs. at den faktiske lønudvikling overstiger referenceforløbet. Det er også tilfældet i 4. kvartal 2023, hvor lønudviklingen var 0,3 pct.-point over referenceforløbet opgjort ved det implicitte lønindeks og 0,2 pct.-point over referenceforløbet iht. det standardberegnete lønindeks, *jf. figur 2*.

Figur 2. Faktisk lønstigning og referenceforløb i staten

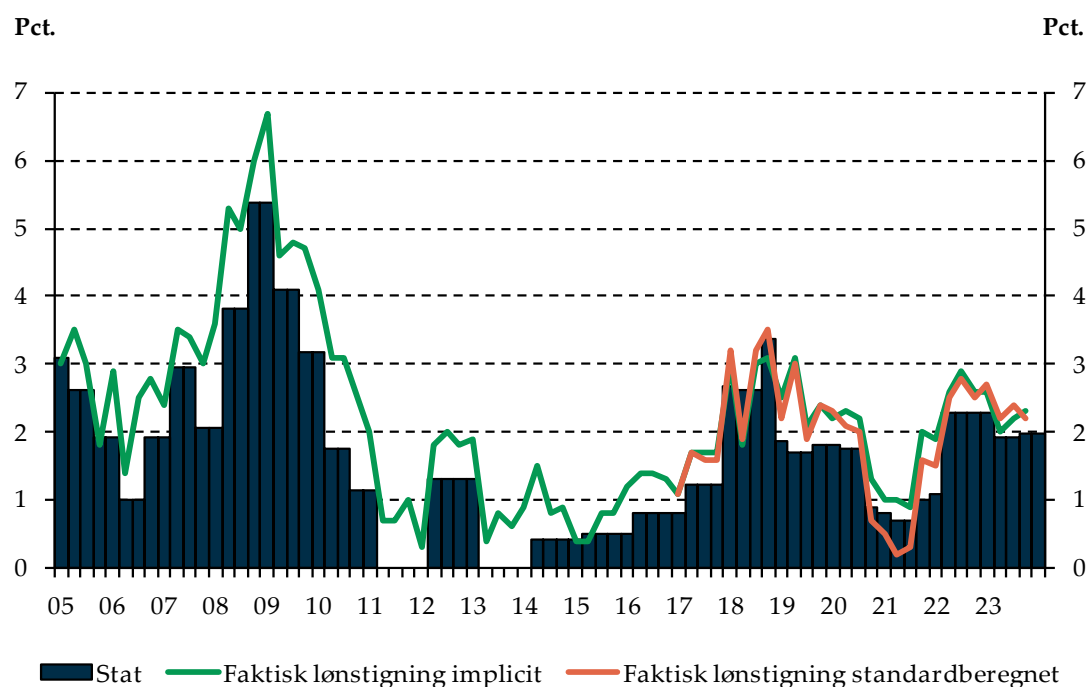

Anm.: Referenceforløbet er defineret som summen af generelle lønstigninger, centrale puljer, udmøntning fra reguleringsordningen, lokal- og chefløn samt feriefri dage. Lønudviklingen i enkelte kvartaler kan være påvirket af forsinkelser i forhold til aftalte lønreguleringer.

Kilde: Danmarks Statistik og Statistikudvalget samt egne beregninger.

Baseret på det standardberegnete lønindeks holdt de kommunalt ansatte en lønudvikling på 1,6 pct. i 4. kvartal 2023, hvilket er 1,3 pct.-point under udviklingen i 3. kvartal 2023. De kommunalt ansatte inden for *rengøring mv.*, samt *sundhedsvæsen* havde den højeste lønstigningstakt med 1,7 pct. i 4. kvartal 2023, mens den laveste lønstigningstakt var inden for *administration*, som lå på 1,3 pct. i samme periode, jf. tabel 4a.

Lønstigningstakten på baggrund af det implicitte lønindeks for ansatte i kommunerne aftog fra 3,1 pct. i 3. kvartal 2023 til 1,5 pct. i 4. kvartal 2023. Den højeste branchevise lønstigning i kommunerne i 4. kvartal 2023 var 1,9 pct. inden for *kultur og fritid*, mens den laveste branchevise lønstigning var 1,3 pct. inden for *administration*, jf. tabel 4b.

Tabel 4a. Lønudvikling i kommunerne – standardberegnet

	4. kvrt. 2022	1. kvrt. 2023	2. kvrt. 2023	3. kvrt. 2023	4. kvrt. 2023
	----- Årlig ændring i pct. -----				
Rengøring og anden operationel service	3,5	3,3	3,0	3,1	1,7
Administration	3,8	3,3	3,0	3,2	1,3
Undervisning	3,2	3,1	2,9	2,9	1,6
Sundhedsvæsen	3,5	3,4	3,3	3,0	1,7
Sociale institutioner	3,3	3,1	2,8	2,8	1,6
Kultur og fritid	3,8	3,6	3,2	2,9	1,6
I alt, standardberegnet	3,3	3,2	2,9	2,9	1,6

Kilde: Danmarks Statistik.

Tabel 4b. Lønudvikling i kommunerne - implicit

	4. kvrt. 2022	1. kvrt. 2023	2. kvrt. 2023	3. kvrt. 2023	4. kvrt. 2023
	----- Årlig ændring i pct. -----				
Rengøring og anden operationel service	3,5	3,4	2,9	2,8	1,7
Administration	3,9	3,4	3,2	3,1	1,3
Undervisning	3,1	3,0	2,6	2,8	1,4
Sundhedsvæsen	3,6	3,5	3,1	3,0	1,7
Sociale institutioner	3,3	3,1	2,7	3,2	1,6
Kultur og fritid	3,5	3,4	3,0	3,7	1,9
I alt, implicit	3,3	3,1	2,8	3,1	1,5

Kilde: Danmarks Statistik.

I 4. kvartal 2023 lå den implicitte lønudvikling for kommunerne 0,1 pct.-point under referenceforløbet, mens den standardberegne lønudvikling for kommunerne følger referenceforløbet i 4. kvartal, jf. figur 3.

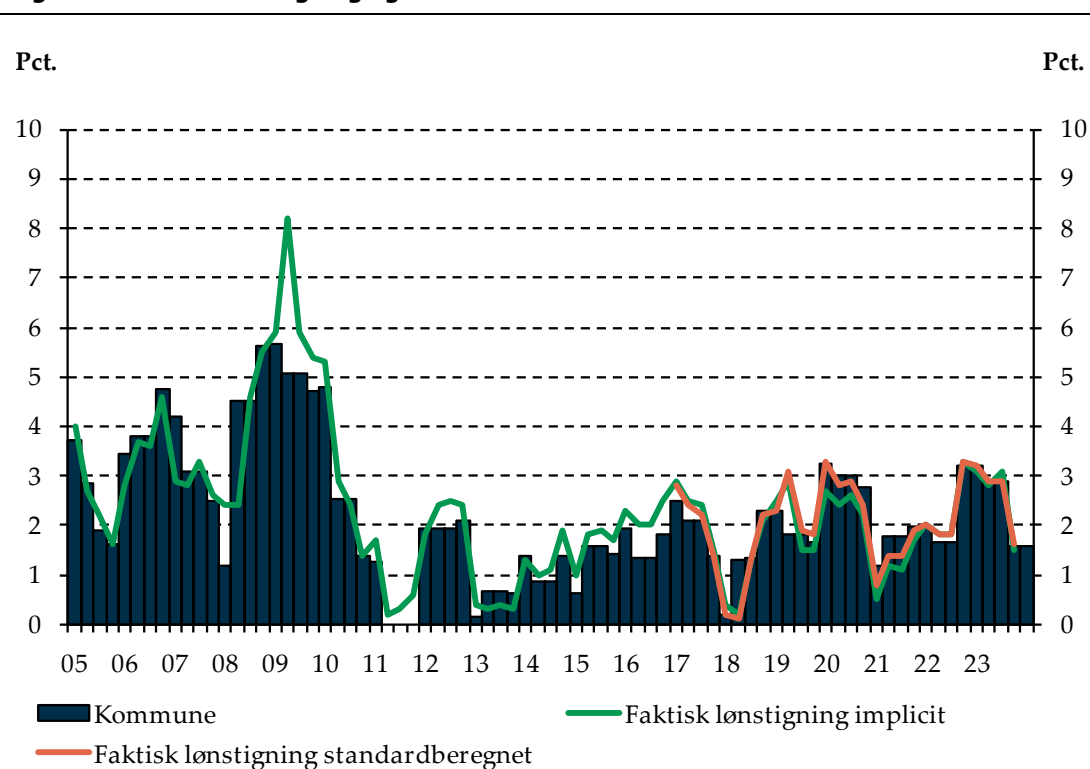
Figur 3. Faktisk lønstigning og referenceforløb i kommuner

Anm.: Referenceforløbet er defineret som summen af generelle lønstigninger, centrale puljer, udmøntning fra reguleringsordningen, lokal- og cheføn samt feriefridage. Regionale lønindeks er udskilt fra 2008. Lønudviklingen i enkelte kvartaler kan være påvirket af forsinkelser i forhold til aftalte lønreguleringer.

Kilde: Danmarks Statistik og Statistikudvalget samt egne beregninger.

Baseret på det standardberegne lønindeks havde de regionalt ansatte en lønudvikling på 0,8 pct. i 4. kvartal 2023. Det er et fald på 1,7 pct.-point i forhold til 3. kvartal 2023, hvor lønudviklingen var på 2,5 pct. Blandt de regionalt ansatte oplevede *administration* den højeste lønstigningstakt med 1,3 pct. i 4. kvartal 2023. Den laveste lønstigningstakt var for *sundhedsvæsen*, som var på 0,8 pct. i samme periode, jf. tabel 5a.

Lønudviklingen for ansatte i regionerne baseret på det implicitte lønindeks var 1,1 pct. i 4. kvartal 2023, hvilket er 1,7 pct.-point under udviklingen i 3. kvartal 2023. *Administration* havde den højeste lønudvikling på 1,5 pct. i 4. kvartal 2023, mens *sundhedsvæsen* havde den laveste branchevise lønudvikling ifølge det implicitte lønindeks på 1,1 pct., jf. tabel 5b.

Tabel 5a. Lønudviklingen i regioner – standardberegnet

	4. kvrt. 2022	1. kvrt. 2023	2. kvrt. 2023	3. kvrt. 2023	4. kvrt. 2023
	----- Årlig ændring i pct. -----				
Rengøring og anden operationel service	1,9	4,4	2,9	2,3	1,2
Administration	2,8	3,5	2,7	2,5	1,3
Sundhedsvæsen	3,3	2,2	2,3	2,5	0,8
Sociale institutioner	2,6	3,1	2,6	2,3	1,2
I alt, standardberegnet	3,2	2,4	2,4	2,5	0,8

Kilde: Danmarks Statistik.

Tabel 5b. Lønudviklingen i regioner – implicit

	4. kvrt. 2022	1. kvrt. 2023	2. kvrt. 2023	3. kvrt. 2023	4. kvrt. 2023
	----- Årlig ændring i pct. -----				
Administration	2,9	3,1	2,5	2,5	1,5
Sundhedsvæsen	3,3	2,9	2,7	2,8	1,1
Sociale institutioner	3,6	4,1	3,0	2,8	1,4
I alt, implicit	3,3	3,0	2,7	2,8	1,1

Kilde: Danmarks Statistik.

Lønudviklingen baseret på det implicitte lønindeks for regionerne har over det seneste årti gennemsnitligt ligget lidt over det regionale referenceforløb. I 2022 var reststigningen i regionerne større end vanligt. Den regionale lønudvikling har været påvirket af store udsving i genebetalingerne bl.a. som følge af covid-19.¹ I 4. kvartal 2023 var lønudviklingen i det implicitte og det standardberegnete lønindeks på hhv. 1,1 pct. og 0,8 pct., jf. figur 4. Reststigningen på det regionale område var negativ i 4. kvartal 2023 – hhv. -0,2 og -0,5 pct.-point i henhold til det implicitte hhv. det standardberegnete lønindeks.

¹ Iht. KRL udgjorde bidraget fra genebetalinger mindst 0,4 pct.-point (numerisk værdi) til den regionale lønudvikling i 9 ud af de 15 kvartalsopgørelser siden 2. kvartal 2020. I perioden november 2022 til november 2023 var bidraget -0,7 pct.-point.

Figur 4. Faktisk lønstigning og referenceforløb i regioner

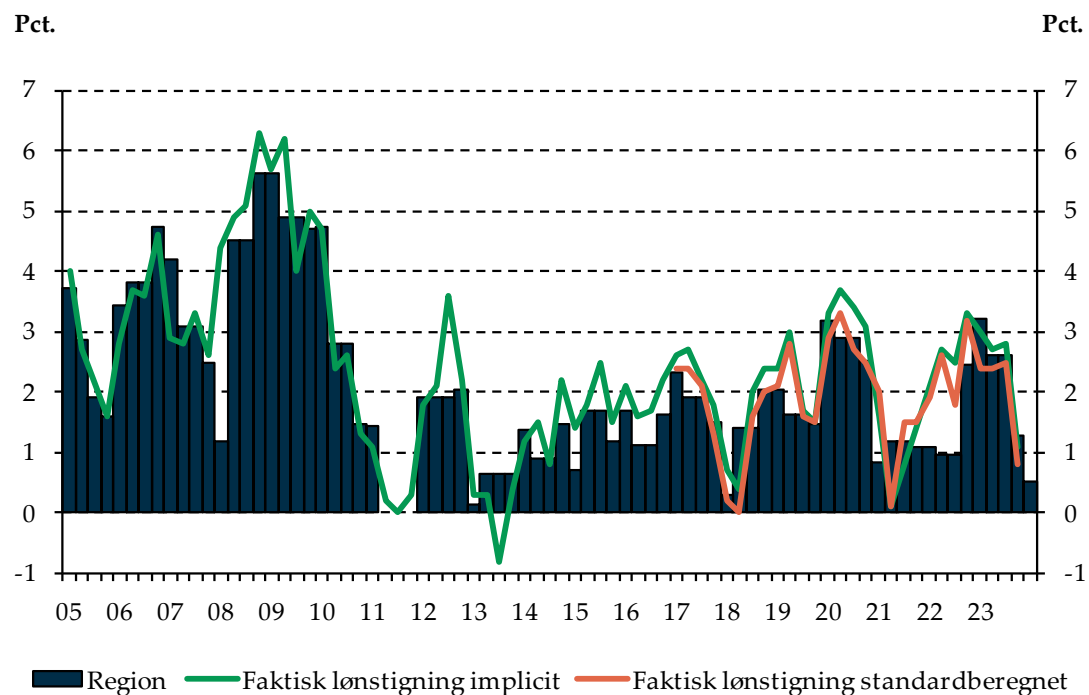

Anm.: Referenceforløbet er defineret som summen af generelle lønstigninger, centrale puljer, udmøntning fra reguleringsordningen, lokal- og chefløn samt feriefridage. Regionale lønindeks er udskilt fra 2008. Lønudviklingen i enkelte kvartaler kan være påvirket af forsinkelser i forhold til aftalte lønreguleringer.
Kilde: Danmarks Statistik og Statistikudvalget samt egne beregninger

Udmøntningen af reguleringsordningerne

En vigtig del af de offentlige overenskomster er de reguleringsordninger, der skal sikre en mere parallel lønudvikling for privatansatte og offentligt ansatte. Der er en reguleringsordning for staten, en for regionerne og en for kommunerne.

Kort sagt betyder reguleringsordningerne, at der gennemføres en lønregulering, hvis lønstigningerne på det offentlige arbejdsmarked adskiller sig fra lønstigningerne på det private. Hvis lønnen på det private område eksempelvis stiger med 1 pct.-point mere end de kommunale lønninger, udløses en ekstraordinær lønstigning på 0,8 pct.-point til de kommunalt ansatte. Omvendt hvis de kommunale lønstigninger er højere end de private.

Offentlige overenskomstforhandlinger 2024 er i gang

De offentlige overenskomster skal fornyes i foråret 2024, og forhandlingerne er i gang. Dette notat omhandler lønudviklingen i 4. kvartal 2023, som er del af overenskomstperioden fra overenskomstfornyelsen i foråret 2021, og fokus i dette afsnit om reguleringsordningen er derfor OK21.

Reguleringsordningerne fra OK21 er baseret på Danmarks Statistiks implicitte lønindeks.

Den kommunale reguleringsordning udmøntes den 1. oktober i året og baseres på udviklingen i fire kvartaler. Udmøntningen af reguleringsordningen pr. 1. oktober 2023 er opgjort til 0,47 pct. Med aftalte lønstigninger på 0,81 pct. blev den samlede kommunale lønregulering d. 1. oktober 2023 1,28 pct. Den samlede udmøntning af reguleringsordningen i kommunerne set over overenskomstperioden for OK21 var 1,12 pct.

Udmøntningerne fra den regionale reguleringsordning falder også i oktober i året og baseres på fire kvarters udvikling i den regionale lønudvikling, hvorfor udmøntningerne afviger fra de kommunale. Udmøntningen fra reguleringsordningen pr. 1. oktober 2023 er opgjort til -0,27 pct. Med en aftalt lønstigning på 0,78 pct. blev den samlede regionale regulering 0,51 pct. d. 1. oktober 2023. Samlet set har reguleringsordningen i regionerne udmøntet med -0,84 pct. i overenskomstperioden.

Udmøntningen af den statslige reguleringsordning sker typisk den 1. april i året og baseres på udviklingen i de private og de statslige lønninger for 3. kvartal året før. Samlet set udmøntede reguleringsordningen i staten med 0,73 pct. i overenskomstperioden, *jf. tabel 7.*

Tabel 7. Generelle lønstigninger og reguleringsordningen, 2021-2023

Kommuner	2021		2022		2023		I alt	
	1. apr.	1. okt.	1. apr.	1. okt.	1. jan.	1. apr.		1. okt.
	----- Pct. -----							
Generelle lønstigninger mv.	1,00	1,01		1,90		0,30	0,81	5,02
Puljer mv.			0,65					0,65
Reguleringsordning		-0,02		0,67			0,47	1,12
I alt	1,00	0,99	0,65	2,57		0,30	1,28	6,79
<i>Samlet lønudvikling</i>		<i>1,99</i>		<i>3,22</i>		<i>1,58</i>		<i>6,79</i>
Regioner	1. apr.	1. okt.	1. apr.	1. okt.	1. jan.	1. apr.	1. okt.	I alt
	----- Pct. -----							
Generelle lønstigninger mv.	0,75	1,37		1,37	0,77		0,78	5,04
Puljer mv.			0,61					0,61
Reguleringsordning		-1,03		0,46			-0,27	-0,84
I alt	0,75	0,34	0,61	1,83	0,77		0,51	4,81
<i>Samlet lønudvikling</i>		<i>1,09</i>		<i>2,44</i>		<i>1,28</i>		<i>4,81</i>
Stat	1. apr.	1. okt.	1. apr.	1. okt.		1. apr.	1. okt.	I alt
	----- Pct. -----							
Generelle lønstigninger mv.	0,80	0,30	1,19	0,30		1,48	0,35	4,42
Puljer og andre formål			0,20					0,20
Reguleringsordning			0,59			0,14		0,73
I alt	0,80	0,30	1,98	0,30		1,62	0,35	5,35
<i>Samlet lønudvikling</i>		<i>1,10</i>		<i>2,28</i>		<i>1,97</i>		<i>5,35</i>

Anm.: Puljer mv. inkluderer bl.a. organisations- og lavtløns- og ligelønspuljer samt puljer til rekruttering og strategi. Alle udmøntningerne af reguleringsordningerne er beregnede.

Kilder: Forlig mellem Skatteministeren og CFU, forlig mellem KL og Forhandlingsfællesskabet, forlig mellem RLTN og Forhandlingsfællesskabet. Forlig fra 2021.

Udviklingen i reallønnen

Reallønnen angiver, hvor meget lønstigningen overstiger inflationen. Den er dermed et mål for den reelle forbedring i købekraft som følge af lønudviklingen.

I 4. kvartal 2023 var inflationen 0,5 pct., hvilket er godt 1,6 pct.-point lavere end i 3. kvartal 2023, jf. figur 5. Kerneinflationen, dvs. stigningen i forbrugerpriserne ekskl. energi og ikke-forarbejdede fødevarer, aftog fra 4,4 pct. i 3. kvartal 2023 til 3,0 pct. 4. kvartal 2023.

Særligt prisudviklingen på energi er en hovedårsag til udviklingen i inflationen de seneste par år.

Figur 5. Udviklingen i forbrugerpriserne

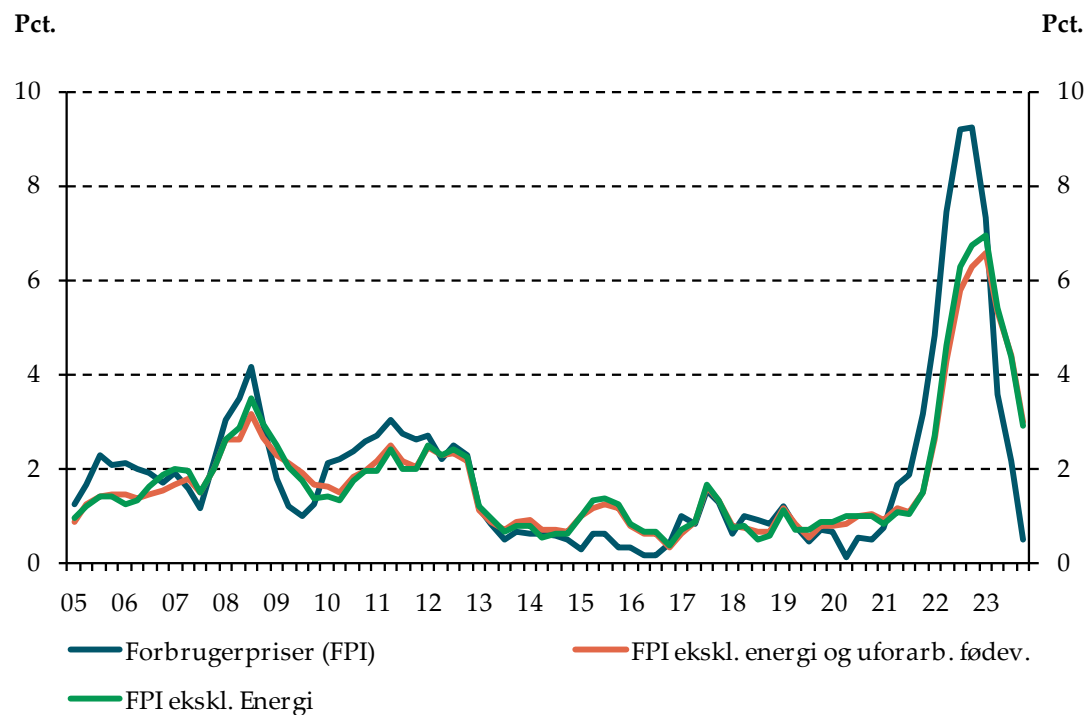

Kilde: Danmarks Statistik.

De privatansatte på DA-området havde i 4. kvartal 2023 en reallønsstigning på 4,4 pct. I henhold til det implicitte lønindeks steg reallønnen for ansatte i kommuner og regioner med hhv. 1,0 pct. og 0,7 pct., mens reallønnen for statsansatte steg med 1,8 pct. Det er andet kvartal i træk med en stigning i reallønnen, efter ni kvartaler i træk med faldende realløn, jf. figur 6. Figur 6 viser reallønnen opgjort på baggrund af det implicitte lønindeks for de offentlige del-sektorer. Opgøres reallønnen på baggrund af det standardberegneede lønindeks har der ligeledes været faldende realløn i ni kvartaler i træk frem til og med 2. kvartal 2023, mens reallønnen i 3. og 4. kvartal 2023 var stigende for alle tre offentlige delsektorer.

Figur 6. Udviklingen i reallønnen i stat, kommuner, regioner og på DA-området

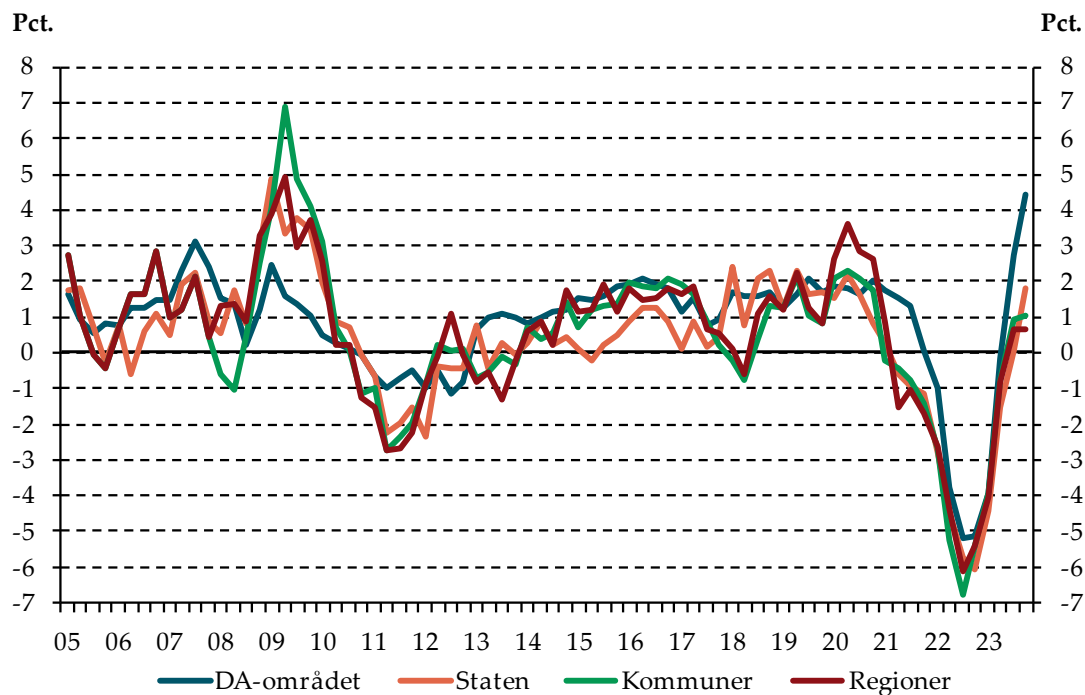

Anm.: Først fra 2008 skelnes mellem lønudviklingen for ansatte i kommunerne og for ansatte i regionerne. For de offentlige delsektorer er reallønnen baseret på det implicitte lønindeks.

Kilde: Danmarks Statistik, DA's KonjunkturStatistik og egne beregninger.